EZVIZ

RS20 Pro

Kombinovani robot usisivač i brisač podova



УПРЕМЕНЕ О БЕЗБЕЗНОСТИ ПРОДУКТА

БЕЗБЕЗНОСТНЕ ПРЕЧЕРЕ



Пре употребе овог производа, молимо вас да пажљиво прочитате све садржаје овог упутства за употребу, упутства за инсталацију у складу са тим и да правилно сачувате овај упутство за будуће коришћење.

• Овај уређај није намењен за употребу од стране људи (укључујући децу) са смањеним физичким, сензорним или менталним способностима, или недостатка искуства и знања, осим ако им је дато надзор или упутства у вези са употребом уређаја од стране особе одговорне за њихову безбедност.
• За европске, овај уређај могу користити деца старости од 8 година и више и људи са смањеним физичким, сензорним или менталним способностима или недостатка искуства и знања, ако су добили надзор или инструкције о употреби уређаја на безбедан начин и разумеју укључене опасности.
• Молимо вас да не сисате супстанце са високом температуром (неугасиве цигаретне купљине, утакмице, врућу пепео и сл.), суперфинне супстанце (као што су креч, цемент, пила, гиссо, пепео и тонер), велике оштре фрагменте (не физички дефинисане ствари као што је стакло).
• Није потребна акција за померање производа између 50 и 60Хз, производ се може прилагодити и за 50 и за 60Хз.
• Ако је кабел за снабдевање оштећен, производилац, његов сервисни агент или слично квалификована лица морају га заменити како би се избегла опасност.
• Молимо вас да не удишете велике количине течности или оштре предмете као што су нокти.
• За ЦС- РС20- ПРО- УГА2 и ЦС- РС20- ПРО- СГА2, молимо вас да искључите снабдевање водом из чешће пре инсталације.
• Када пуните, молимо вас да користите Базну станицу коју нуди EZVIZ.

Модел робота	Модел базне станице
CS-RS20-PRO-PGA2	CS-RS20-PRO-PGA2-D
CS-RS20-PRO-PGA5	CS-RS20-PRO-PGA5-D
CS-RS20-PRO-TGA2	CS-RS20-PRO-TGA2-D
CS-RS20-PRO-TGA5	CS-RS20-PRO-TGA5-D
CS-RS20-PRO-UGA2	CS-RS20-PRO-UGA2-D
CS-RS20-PRO-SGA2	CS-RS20-PRO-SGA2-D

• ПРЕПОЗОР: Да бисте смањили ризик од електричног удара - Не користите на отвореном или на влажним површинама, у комерцијалним или индустријским срединама.
• ПРЕПОЗОР: Да бисте смањили ризик од електричног удара - користите само у затвореном простору.
• ПРЕПОЗОР: Да бисте смањили ризик од електричног удара Одважите јаму пре сервиса.



• Не гледајте директно у оптички интерфејс док уређај ради.
• Лидарски и линери ласер овог производа испуњавају стандард за ласерске производе класе 1 IEC 60825-1, и неће производити опасно ласерско зрачење.
• ПРЕЧУПРЕЊЕ: Промена функције или перформанси оптичког модула произвољно без поштовања одредби овог приручника може довести до опасности од ласерског зрачења.
• Базна станица може пунити само литијум-јонске батерије које садрже не више од 8 ћелија са номиналним капацитетом не више од 5200mAh.
• Базна станица се не може пунити на не-поновљиве батерије.

Правилна употреба уређаја

• Уређај се користи само за чишћење пода у домаћем окружењу, а не треба га користити у спољном окружењу (као што су отворени балкони), окружењу које није на земљи (као што су степенице) и индустријском окружењу.
• Не користите уређај у суспендираном окружењу (као што су дуплекси, отворени балкони и врх намештаја) без заштитних уређаја.
• Деца не смеју да користе уређај као играчку. Молимо вас да држите децу и кућне љубимце подаље од уређаја приликом

његове употребе.
• Не користите уређај у окружењу са отвореном ватром или крхким предметима.
• Не користите уређај на напољним подвима или мокрим површинама.
• Не користите уређај у окружењу са температуром већом од 40°C или нижем од 0°C.
• Не користите уређај за чишћење запаљивих материјала (као што је бензин, тонер).
• Не користите уређај за чишћење горећих предмета, као што су утакмице, цигарете и друге предмете који могу изазвати ватру.
• Не користите производ за апсорбовање великих камења, отпадног папира и других предмета који могу блокирати производ.
• Користите само додатне уређаје које препоручује или продаје произвођач.
• Раздајте искоришћене батерије у складу са локалним законима и прописима.
• Ни под којим околностима не спаљите уређај, јер батерија може изазвати експлозију.
• Ако је задња површина робота превише прашна, то ће утицати на пуњење робота. Препоручује се да се редовно чисти или по потреби. Препоручује се и да се користи папирни пешкир или мека сува крпа за чишћење.
• Ако је површина сензора на страни Робота загађена пуно прашине, то ће утицати на положај и на мапирање позиционирања Робота када хода дуж зида. Препоручује се да се редовно чисти или по потреби. Пошто је сензор смештен унутар тела, препоручује се да се за чишћење камере користи алат за пухање ваздуха / папирни ручак / мека сува крпа. Не стављајте прсте у њега за чишћење.
• Дно Робота је лако загађено великим количинама прашине, па се препоручује да се редовно чисти или по потреби.
• Користећи уређај у складу са упутствима у приручнику, сваки

губитак или повреда изазвана неправилном употребом носи корисник.

• У случају опасности од електричног удара, немојте додиривати усадник или било који електрификован део производа мокрим рукама.

• Ако нећете користити производ дуго времена, искључите струју и искључите увод за пуњење.

Регулаторне информације

Овај производ и - ако је применљиво - испоручени додаци такође су означени са “ЦЕ” и стога су у складу са важећим хармонизованим европским стандардима наведеним у Директиви о радио опреми 2014/53/EC, Директиви о ErP 2009/125/ЕЦ, Директиви о RoHS 2011/65/EC.

За правилан рециклирање, вратите овај производ локалном добављачу када купите еквивалентну нову опрему или га одбаците на одређеним местима за прикупљање.

Овај симбол значи: Овај производ садржи батерију која се не може одстранити као несортирани комунални отпад у Европској унији.

Декларација о усаглашености

Овом се компанијом Hangzhou EZVIZ Software Co., Ltd. изјављује да је тип радио опреме [CS-RS20-PRO-PGA2, CS-RS20-PRO-PGA5, CS-RS20-PRO-TGA2, CS-RS20-PRO-TGA5, CS-RS20-PRO-UGA2, CS-RS20-PRO-SGA2] у складу са Директивом 2014/53/EC. Пунктик Декларације о усаглашености доступан је на следећем веб-линку: https://www.ezviz.com/page/declaration-of-conformity.

Излагање радиофреквенцији

Фреквентни опсези и номиналне границе преносне снаге (издаване и/или спроведене) које се примењују на овај радио уређај су следеће:

Појас	Ви-Фи 2,4 ГГц
Честота	Форма 2.4Г до 2.4835 ГГц
Предавање снаге [EIRP]	≤ 100 mW

Технички параметри

⎓	Директна струја
~	Премењена струја
	За употребу у затвореном простору.
	Пре пуњења, прочитајте упутства.

Робот	
Модел	CS-RS20-PRO-PGA2 CS-RS20-PRO-PGA5 CS-RS20-PRO-TGA2 CS-RS20-PRO-TGA5 CS-RS20-PRO-UGA2 CS-RS20-PRO-SGA2
Општа димензија	365mm * 365mm * 101mm
Капацитет батерије	5200 mAh
Тежина	Приближно 4, 1 кг
Номинална напона батерије	14.4V ⎓
Номинални улаз	20V ⎓
Номинална снага	65W

Базна станица	
Модел	CS-RS20-PRO-PGA2-D CS-RS20-PRO-PGA5-D CS-RS20-PRO-TGA2-D CS-RS20-PRO-TGA5-D CS-RS20-PRO-UGA2-D CS-RS20-PRO-SGA2-D
Номинална улазна напона	220-240V~50/60Hz
Номинална производња	20V ⎓ 2.5A
Номинална снага	60 W (у стању пуњења/сушења мопа); 965 W ((у стању прашине); 1265 W ((у стању чишћења топлом водом)
Димензије	481mm * 452mm * 529mm

COPYRIGHT © Hangzhou EZVIZ Software Co., Ltd. ALL RIGHTS RESERVED.
Any and all information, including, among others, wordings, pictures, graphs are the properties of Hangzhou EZVIZ Software Co., Ltd. (hereinafter referred to as "EZVIZ"). This user manual (hereinafter referred to as "the Manual") cannot be reproduced, changed, translated, or distributed, partially or wholly, by any means, without the prior written permission of EZVIZ. Unless otherwise stipulated, EZVIZ does not make any warranties, guarantees or representations, express or implied, regarding to the Manual.

About this Manual

The Manual includes instructions for using and managing the product. Pictures, charts, images and all other information hereinafter are for description and explanation only. The information contained in the Manual is subject to change, without notice, due to firmware updates or other reasons. Please find the latest version in the EZVIZ ™ website (http://www.ezviz.com).

Revision Record

New release – January 2024

Trademarks Acknowledgement

EZVIZ ™, ™, and other EZVIZ's trademarks and logos are the properties of EZVIZ in various jurisdictions. Other trademarks and logos mentioned below are the properties of their respective owners.

Legal Disclaimer

TO THE MAXIMUM EXTENT PERMITTED BY APPLICABLE LAW, THE PRODUCT DESCRIBED, WITH ITS HARDWARE, SOFTWARE AND FIRMWARE, IS PROVIDED "AS IS", WITH ALL FAULTS AND ERRORS, AND EZVIZ MAKES NO WARRANTIES, EXPRESS OR IMPLIED, INCLUDING WITHOUT LIMITATION, MERCHANTABILITY, SATISFACTORY QUALITY, FITNESS FOR A PARTICULAR PURPOSE, AND NON-INFRINGEMENT OF THIRD PARTY. IN NO EVENT WILL EZVIZ, ITS DIRECTORS, OFFICERS, EMPLOYEES, OR AGENTS BE LIABLE TO YOU FOR ANY SPECIAL, CONSEQUENTIAL, INCIDENTAL, OR INDIRECT DAMAGES, INCLUDING, AMONG OTHERS, DAMAGES FOR LOSS OF BUSINESS PROFITS, BUSINESS INTERRUPTION, OR LOSS OF DATA OR DOCUMENTATION, IN CONNECTION WITH THE USE OF THIS PRODUCT, EVEN IF EZVIZ HAS BEEN ADVISED OF THE POSSIBILITY OF SUCH DAMAGES.

TO THE MAXIMUM EXTENT PERMITTED BY APPLICABLE LAW, IN NO EVENT SHALL EZVIZ'S TOTAL LIABILITY FOR ALL DAMAGES EXCEED THE ORIGINAL PURCHASE PRICE OF THE PRODUCT.

EZVIZ DOES NOT UNDERTAKE ANY LIABILITY FOR PERSONAL INJURY OR PROPERTY DAMAGE AS THE RESULT OF PRODUCT INTERRUPTION OR SERVICE TERMINATION CAUSED BY: A) IMPROPER INSTALLATION OR USAGE OTHER THAN AS REQUESTED; B) THE PROTECTION OF NATIONAL OR PUBLIC INTERESTS; C) FORCE MAJEURE; D) YOURSELF OR THE THIRD PARTY, INCLUDING WITHOUT LIMITATION, USING ANY THIRD PARTY'S PRODUCTS, SOFTWARE, APPLICATIONS, AND AMONG OTHERS.

REGARDING TO THE PRODUCT WITH INTERNET ACCESS, THE USE OF PRODUCT SHALL BE WHOLLY AT YOUR OWN RISKS. EZVIZ SHALL NOT TAKE ANY RESPONSIBILITES FOR ABNORMAL OPERATION, PRIVACY LEAKAGE OR OTHER DAMAGES RESULTING FROM CYBER ATTACK, HACKER ATTACK, VIRUS INSPECTION, OR OTHER INTERNET SECURITY RISKS; HOWEVER, EZVIZ WILL PROVIDE TIMELY TECHNICAL SUPPORT IF REQUIRED. SURVEILLANCE LAWS AND DATA PROTECTION LAWS VARY BY JURISDICTION. PLEASE CHECK ALL RELEVANT LAWS IN YOUR JURISDICTION BEFORE USING THIS PRODUCT IN ORDER TO ENSURE THAT YOUR USE CONFORMS TO THE APPLICABLE LAW. EZVIZ SHALL NOT BE LIABLE IN THE EVENT THAT THIS PRODUCT IS USED WITH ILLEGITIMATE PURPOSES.

IN THE EVENT OF ANY CONFLICTS BETWEEN THE ABOVE AND THE APPLICABLE LAW, THE LATTER PREVAILS.

Sadržaj

Pregled 8
Sadržaj pakovanja 8
Osnova 9
Brzi vodič za početak rada 13
Priprema 13
Povežite napajanje sa baznom stanicom 13
Dodajte čistu vodu 14
Instalirajte sredstvo za čišćenje 14
Uklonite štitove 15
Instalirajte sklop bočne četke i mop-a 16
Dobijte EZVIZ aplikaciju 16
Dodajte robota u EZVIZ aplikaciju 16
Postavite robota 17
Prvo čišćenje 18
Koristite nalepnicu za kameru (opciono) 19
Operacije na EZVIZ aplikaciji 19
Redovno održavanje 20
Zamenite krpu za brisanje poda 21
Ispraznite posudu za prašinu 22
Očistite/zamenite filter 23
Očistite glavnu četku 24
Čiste točkove 25
Očistite važne delove 26
Očistite spremnik za čistu vodu/spremnik za otpadnu vodu 26
Zamenite sredstvo za čišćenje 27
Zamenite kese za prašinu 27
Zamenite bočnu četku 28
Očistite baznu stanicu 28
Čist filter za ulazni vazduh 28
Očistite kanal za sakupljanje prašine 29
uslovi i odredbe 30
Ekološke mjere opreza 32
Punjiva litijum-jonska baterija 32
Inicijative u vezi korišćenja video proizvoda 33

Pregled

Sadržaj pakovanja



“Robotski usisivač i čistač krpa *1
(u daljem tekstu ““Robot””)”



Bazna stanica *1
*1

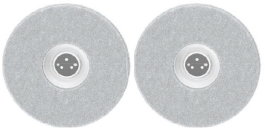

Sastavljanje mopova * 2
(uključena krpa za mop)



Naponski kabl *1



Bočna četkica *2



Kamera nalepnica x1



Rastvor za čišćenje *1



Alat za čišćenje *1



Brzi vodič za početak rada *2



Regulatorne informacije *1

Izgled uređaja zavisi od stvarnog uređaja koji ste kupili.

Osnova

Robot

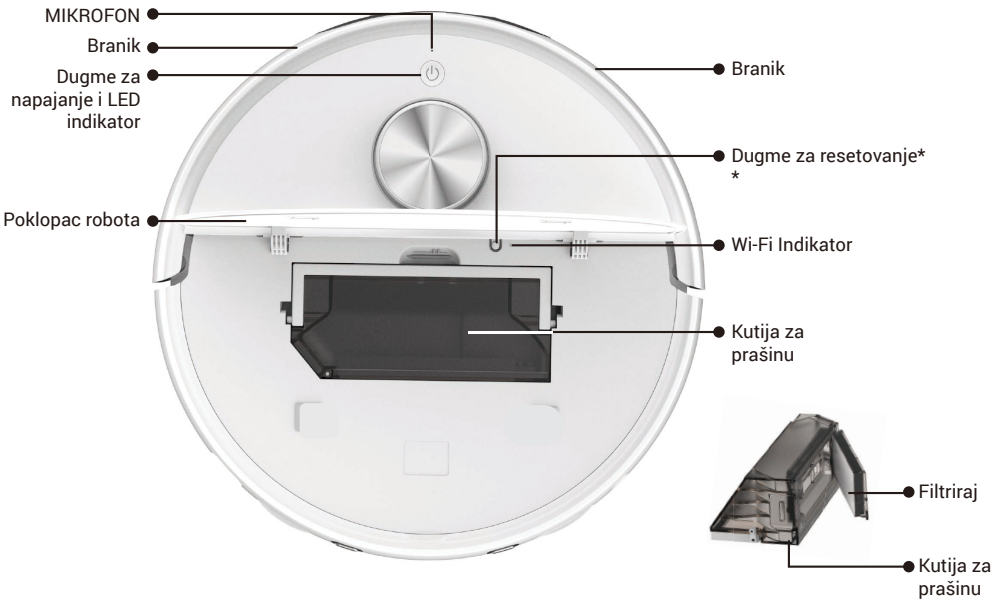

Dugme za napajanje	
Pritisnite i držite 4 sekunde:	Uključi/Isključi robota
Pritisnite jednom:	Pokreni/Pauziraj zadatak
Pritisnite dva puta:	Završite zadatak i vratite se na baznu stanicu
Pritisnite tri puta:	Omogućite/onemogućite dječju zaštitu (molimo prvo omogućite funkciju dječje zaštite na EZVIZ aplikaciji)

LED Indikator		
	Narandža	U stanju mirovanja zbog niske baterije/zadatak pauziran
	Crvena	Greška ili izuzetak, molimo proverite obaveštenja na EZVIZ aplikaciji
	Plava	U patrolnoj inspekciji / daljinskom videu
	Bela	Ispravno radi

Dugme za resetovanje	
Pritisnite i držite 4 sekunde	Unesite status konfiguracije mreže
Pritisnite i držite 10 sekundi	Vratite robota na tvorničke postavke i ponovo ga pokrenite


LDS Lidar
Senzor ivica
Preprečni senzor
Reflektor
RGB kamera
Infracrveni senzor prepreka


Kontakt za punjenje
Priključak za sakupljanje prašine
Izlagač
Kontakt za punjenje
Ulaz za vodu
Izlaz za vazduh

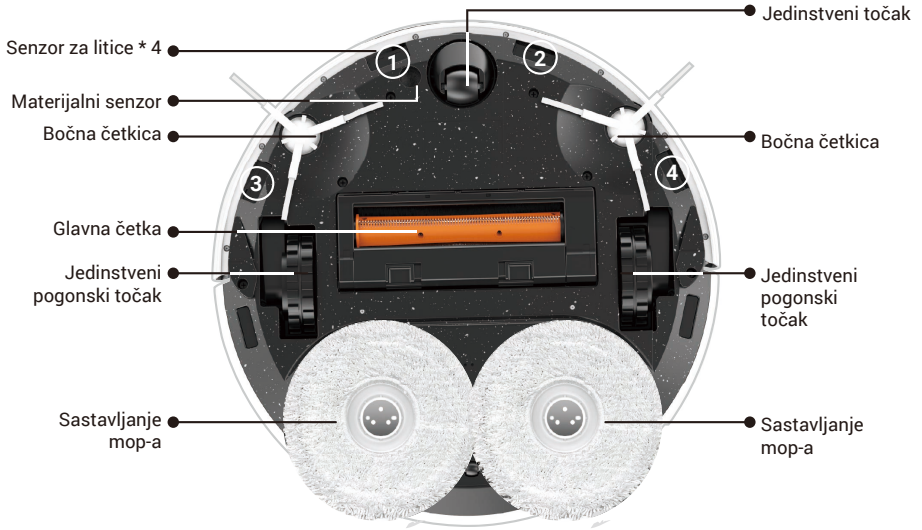
Senzor za litice * 4
Materijalni senzor
Bočna četkica
Glavna četka
Jedinstveni pogonski točak
Sastavljanje mop-a
Jedinstveni točak
Bočna četkica
Jedinstveni pogonski točak
Sastavljanje mop-a
1
2
3
4

Bazna stanica

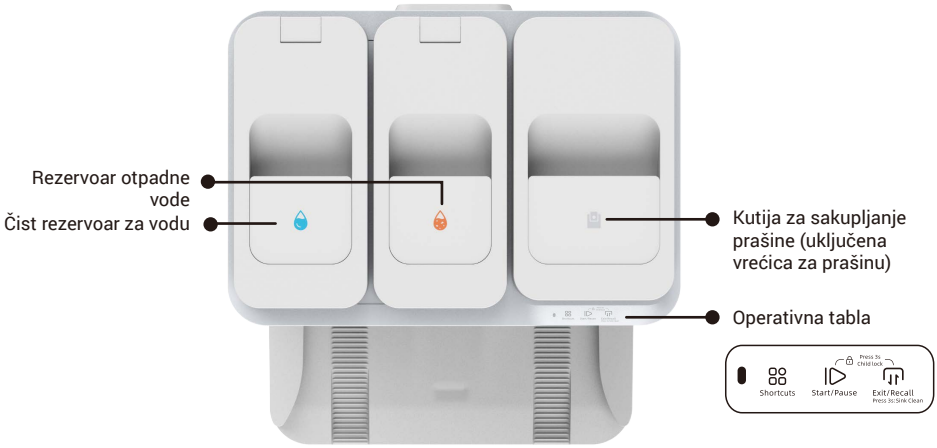

Operativna tabla	
Prečice	Pokreni/Pauziraj
Odgovarajuće prečice se mogu izvršiti kroz 3 operacije (jedanput pritisnite, dvaput pritisnite, pritisnite i držite 3 sekunde). (Prvo povežite prečice na EZVIZ aplikaciji)	Pritisnite jednom: Pokrenite/Pauzirajte zadatak Pritisnite i držite 3 sekunde: završite zadatak
Izlaz/opoziv	Bezbednosna blokada za decu
Pritisnite jednom: Robot izlaz/ povratak na baznu stanicu Pritisnite i držite 3 sekunde: Pokrenite čišćenje čišćenja sudopere bazne stanice, voda se raspršuje nakon što robot izađe iz bazne stanice. Pritisnite i držite ponovo 3 sekunde: Bazna stanica izbacuje otpadnu vodu.	"Pritisnite i držite 3 sekunde: omogućite/onemogućite bezbednosnu blokadu za decu (Prvo omogućite funkciju zaključavanja za decu u aplikaciji EZVIZ)"

Indikator na baznoj stanici		
	Narandža	Blagi izuzeci
	Crvena	Izuzeci, molimo proverite obaveštenje na EZVIZ aplikaciji
	Bela	Ispravno radi

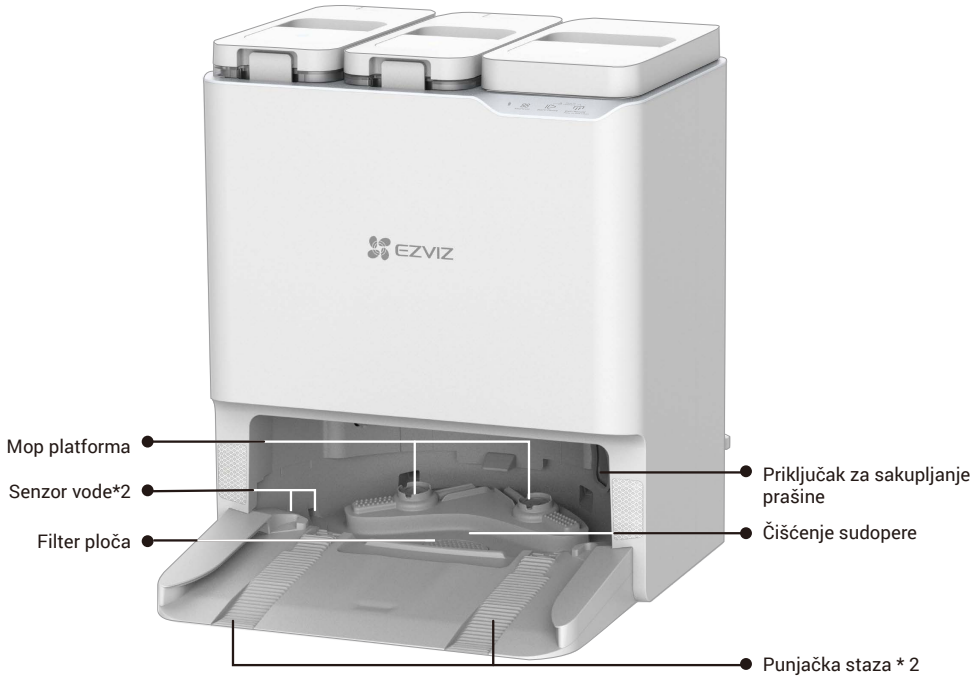
EZVIZ
Mop platforma
Senzor vode*2
Filter ploča
Priključak za sakupljanje prašine
Čišćenje sudopere
Punjačka staza * 2

Brzi vodič za početak rada

Priprema

Pokušajte da izbegnete korišćenje uređaja u okruženju sa stepenicama (ukoliko je neophodno, postavite zaštitnu ogradu), i pokušajte da uklonite prepreke sa poda pre upotrebe.



Povežite napajanje sa baznom stanicom

Izaberite odgovarajuću lokaciju, postavite baznu stanicu na horizontalnu površinu uz zid, povežite baznu stanicu i utičnicu za napajanje kablom za napajanje, a bazna stanica će se automatski pokrenuti (preporučuje se postavljanje bazne stanice na ravnu svetlu pločicu umesto na tepih ili drveni pod).

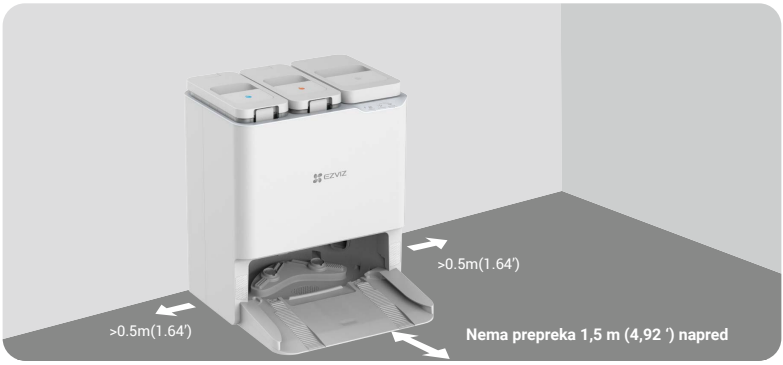

- Da biste izbegli spoljašnje oštećenje bazne stanice usled toplote, nemojte je stavljati pored radijatora, grejača, kamina itd.
- Za normalan proces punjenja, nemojte postavljati baznu stanicu u okruženja izložena direktnoj sunčevoj svetlosti, kiši, snegu ili vlazi, u suprotnom robot se možda neće vratiti u baznu stanicu.

Dodajte čistu vodu

Uklonite zaštitne vrećice sa spremnika za čistu vodu i spremnika za otpadnu vodu, napunite spremnik za čistu vodu čistom vodom, a zatim ih ponovo instalirajte.

- Nemojte puniti toplu vodu, u suprotnom uređaj može biti oštećen.
- Preporučuje se dodavanje vode iz česme na sobnoj temperaturi, nemojte dodavati vodu filtriranu prečistačem vode.
- Ako morate da koristite rastvor za čišćenje, koristite specijalni rastvor za čišćenje EZVIZ. Drugi rastvor za čišćenje može oštetiti uređaj.
- Nemojte dozvoliti da voda pređe liniju maksimalnog nivoa vode.



Instalirajte sredstvo za čišćenje

1. Uklonite zaštitnu foliju i pečat na vrhu boce sa sredstvom za čišćenje.



2. Izvadite rezervoar za otpadnu vodu, a zatim postavite bocu sa rastvorom za čišćenje prema sledećoj ilustraciji.
3. Nakon ugradnje, stavite rezervoar za otpadnu vodu na mesto.

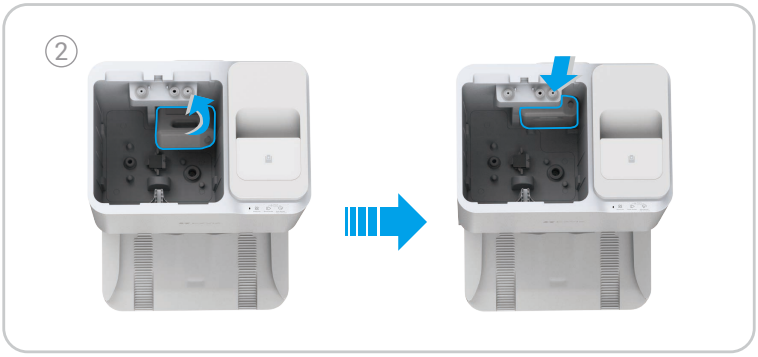

- Gurnite bočicu sa rastvorom za čišćenje na mesto prilikom ugradnje.
- Nemojte koristiti drugi rastvor za sterilizaciju ili rastvor za čišćenje koji nije proizveo EZVIZ, jer se u suprotnom uređaj može oštetiti.

Uklonite štitove

Pre upotrebe, uklonite zaštitne štitnike sa obe strane prednjeg branika i sve zaštitne folije sa robota i bazne stanice.



Instalirajte sklop bočne četke i mop-a

1. Poravnajte bočne četke sa tačkom kao što je prikazano na slici i pritisnite ih prema dole. Čujete \"klik\" što ukazuje da su instalirane na mestu.
2. Poravnajte sklop za brisanje poda sa magnetskom tačkom.

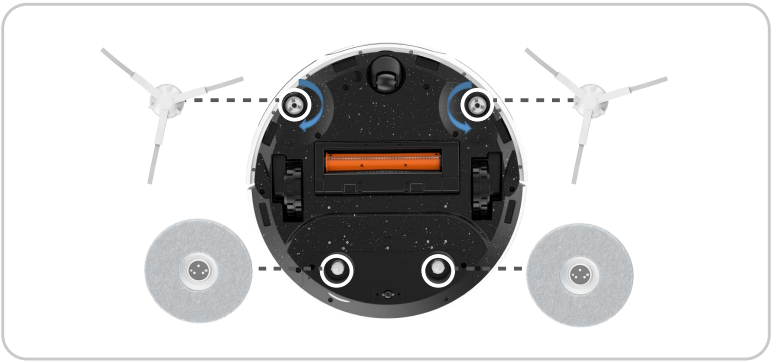

Dobijte EZVIZ aplikaciju

1. Povežite svoj mobilni telefon na Wi-Fi (podržana je samo 2.4 GHz WiFi mreža)
2. Preuzmite i instalirajte EZVIZ aplikaciju pretraživanjem \"EZVIZ\" u App Store-u ili Google PlayTM prodavnici.
3. Pokrenite aplikaciju i registrujte korisnički račun na EZVIZ-u.

EZVIZ App

Download on the App Store | GET IT ON Google Play

- Ako ste već koristili aplikaciju, molimo vas da se uverite da je to najnovija verzija. Da biste saznali da li je dostupno ažuriranje, idite u App Store ili Google PlayTM i potražite \"EZVIZ\".
- Stvarni proces može varirati zbog stalnih ažuriranja aplikacije. Slijedite upute koje su dane u aplikaciji.

Dodajte robota u EZVIZ aplikaciju

1. Prijavite se na svoj nalog putem EZVIZ aplikacije, dodirnite ikonu dodavanja uređaja, a zatim će se prikazati sučelje za skeniranje QR koda
2. Pritisnite i držite dugme za napajanje robota 4 sekunde dok se ne pokrene.
3. Otvorite gornji poklopac robota, skenirajte QR kod na telu robota i završite konfiguraciju mreže i dodavanje robota prema uputstvima na interfejsu.

Ako ne uspete da se povežete na Wi-Fi ili želite da povežete robota na drugi Wi-Fi, morate pritisnuti i držati dugme za resetovanje 4 sekunde, nakon čega će se robot restartovati i moći ćete ponovo da dodate robota u EZIVZ aplikaciju.

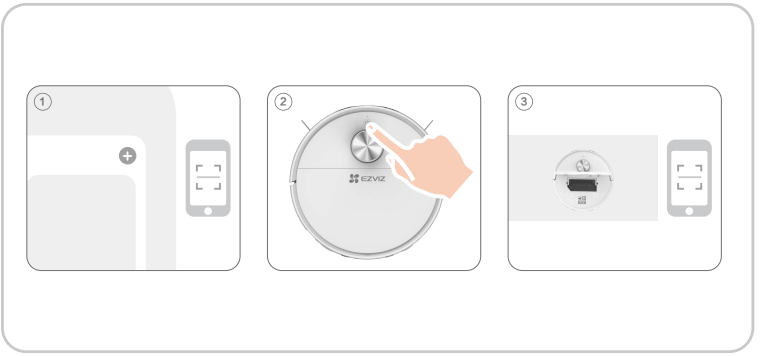

Postavite robota

Postavite robota ispred bazne stanice, a zatim pritisnite na upravljačkoj ploči. Robot će ući u baznu stanicu i početi se puniti.

Preporučuje se da se Robot postavi unutar 50 cm ispred Bazne stanice kako bi se izbjegao neuspjeh punjenja.

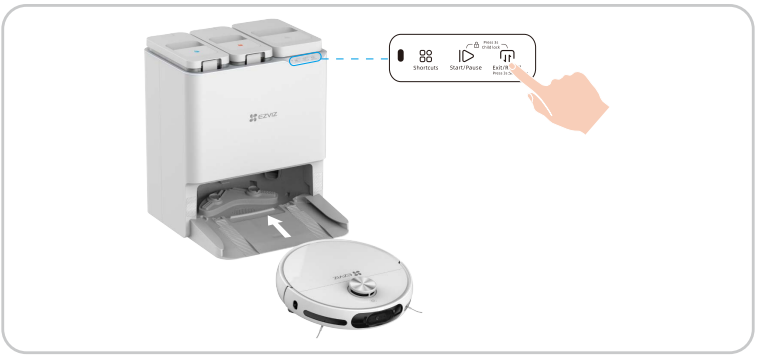

Prvo čišćenje

Imate tri načina za upravljanje:
1. Pritisnite dugme na osnovnoj stanici da biste pokrenuli rad.

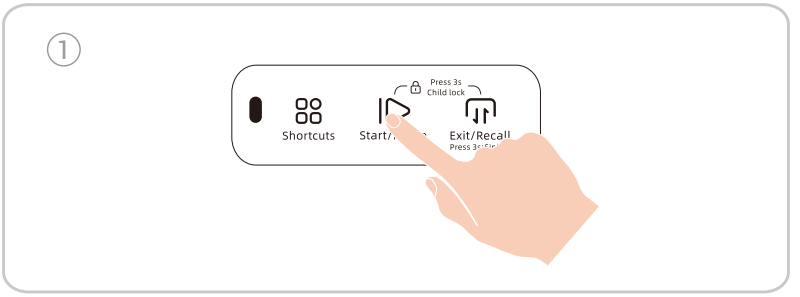

2. Prijavite se na svoj nalog putem EZVIZ aplikacije, dodajte uređaj i odaberite režim čišćenja na početnoj stranici uređaja u aplikaciji, a zatim kliknite .

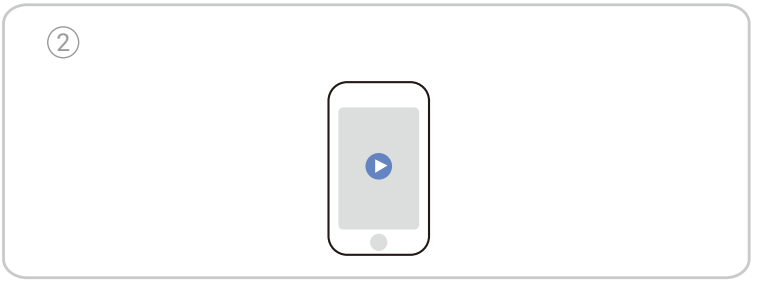

3. Pritisnite dugme na robotu da biste ga pokrenuli.

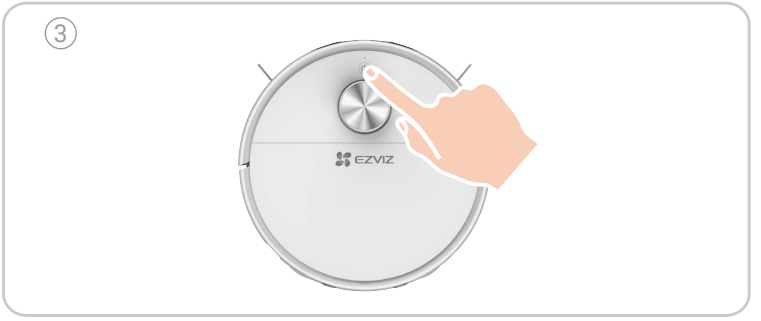

Koristite nalepnicu za kameru (opciono)

Ako želite da prekrijete kameru, dostupna je naljepnica za kameru.
1. Skinite zaštitnu foliju.
2. Očistite i obrišite staklo kamere vlažnom maramicom. Zalepite i pritisnite nalepnicu kamere na staklo kamere i uverite se da se čvrsto lepi.
3. Nalepnica se može oprati i ponovo koristiti.



Funkcija vizuelne izbjegavanja prepreka ovog proizvoda zahtijeva da kamera bude uključena kao jedan od preduslova, a obrada slike uključena u ovaj proces se vrši lokalno na proizvodu i nije prenesena na EZVIZ CloudPlay. Kameru možete maskirati kako biste odbili funkciju po potrebi. Paket proizvoda dolazi sa naljepnicom za maskiranje kamere, koja se elektrostatički adsorbira.

Operacije na EZVIZ aplikaciji

Interfejs aplikacije može biti drugačiji zbog ažuriranja verzije, a interfejs aplikacije koju ste instalirali na svom telefonu će preovladati.

Mapa za čišćenje
Uređivanje mape (dijeljenje područja, spajanje područja, izgradnja područja, nazivanje soba, zona zabranjenog prolaza, nevidljivi zid, rotacija, prag), zoniranje mape, prikaz tepiha, prikaz rute čišćenja u stvarnom vremenu i spremanje više mapa.

Metod čišćenja
Opšte čišćenje, personalizovano čišćenje, čišćenje određene sobe i čišćenje područja.

Postavke čišćenja
Podešavanje usisne snage, podešavanje količine vode, podešavanje sekvence čišćenja, pojačavanje snage za tepih, dodatno čišćenje tepiha i samočišćenje glavne četke.

Nadzorna funkcija
Planirana patrolna inspekcija, kretanje na fiksno određenim tačkama, snimanje/snimak tokom patrolne inspekcije, glasovna interkomunikacija.

Prikaz informacija
Istorija čišćenja, istorija patrolnih inspekcija, snaga robota, potrošni materijal i održavanje.

Više funkcija
Nadogradnja firmware-a, podešavanje jačine zvuka, zakazano čišćenje, režim Ne uznemiravaj, kompenzacija noćnog vida svetlom i sl.

Redovno održavanje

Da biste održali najbolje stanje uređaja, molimo održavajte uređaj i zamenjujte dijelove prema sljedećim frekvencijama:

Deo robota	Frekvencija održavanja	Frekvencija zamene
Krpa za brisanje podova	/	Svaka 2-3 meseca
Bočna četkica	Jednom u 2 sedmice	Svaka 3-6 meseca
Glavna četka	Jednom nedeljno	Svaka 6-12 meseca
Kesa za prašinu	/	Svaka 3-4 meseca
visoke efikasnosti	Jednom nedeljno	Svaka 3-6 meseca
LDS Lidar RGB kamera Senzor ivica Preprečni senzor Senzor za litice Infracrveni prijemni terminal Branik Kontakt za punjenje Osnova/Jedinstveni pogonski točak	Jednom nedeljno	/
Čišćenje sudopere	Jednom u 2 sedmice	/
Čist rezervoar za vodu	Jednom u 3 meseca	/
Rezervoar otpadne vode	After each mopping	/
Osnovna stanica	Jednom u 2 sedmice	/

- Pre nego što obavite čišćenje i održavanje robota, isključite robota i isključite baznu stanicu iz struje.
- Višenamenski alat za čišćenje obezbeđen je za lako održavanje. Budite pažljivi, ovaj alat za čišćenje ima oštre ivice.
- EZVIZ proizvodi razne zamjenske dijelove i priključke. Posjetite www.ezviz.com za više informacija o zamjenskim dijelovima.
- Dodaci se smatraju potrošnim materijalom i preporučuje se redovno održavanje i zamena. Zbog svojih karakteristika trošenja, nisu obuhvaćeni standardnim periodom garancije proizvoda.

Zamenite krpu za brisanje poda

Pritisnite dugme na operacionoj tabli bazne stanice, robot izlazi iz bazne stanice.



Okrenite robota, skinite sklop za brisanje.

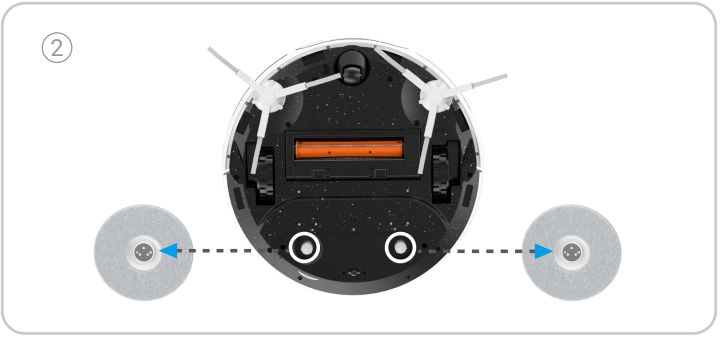

Uklonite staru krpu za mop sa sklopa i zamenite je novom, a zatim vratite sklop mop-a na robota.

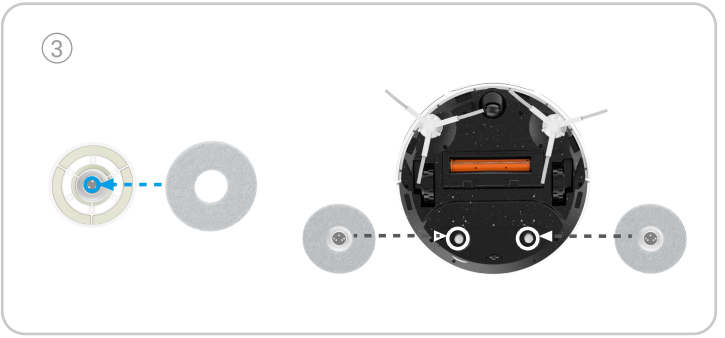

Pritisnite ponovo dugme na operacionoj tabli baze stanice, robot se vraća na bazu stanice.



Ispraznite posudu za prašinu

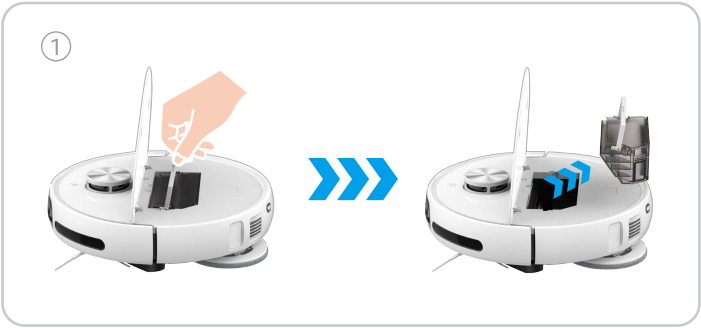

Otpustite kopču sa strane kutije za prašinu, otvorite poklopac kutije za prašinu i ispraznite smeće unutra.

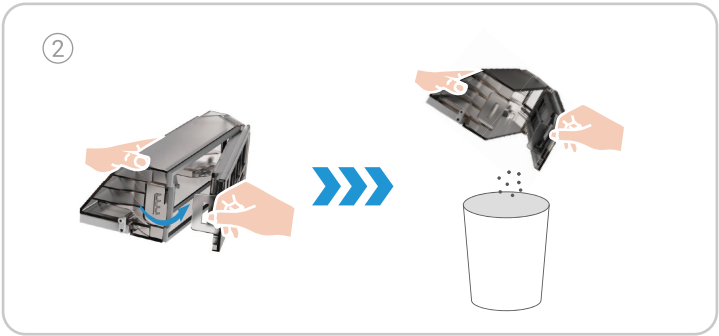



- Proverite da li su kutija za prašinu i filter pravilno instalirani na robotu pre čišćenja.
- Nemojte zakazati misiju čišćenja ako kutija za prašinu ili filter nisu pravilno instalirani.

Očistite/zamenite filter

Pritisnite dugme na operacionoj tabli bazne stanice, robot izlazi iz bazne stanice.

Otvorite gornji poklopac robota, izvadite posudu za prašinu i skinite sklop filtera.



Blago tapkajte sklop filtera ili koristite alat za čišćenje filtera, a zatim isperite vodom i temeljno osušite na zraku.

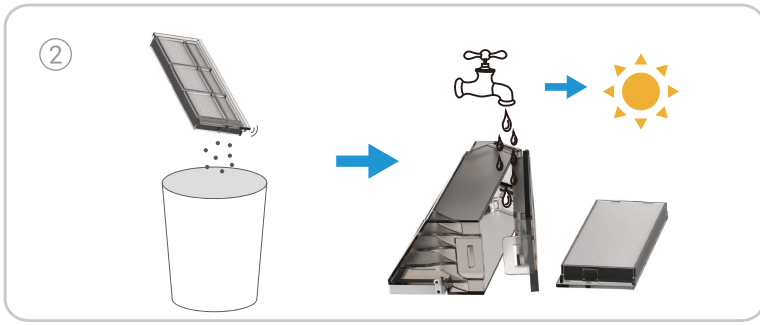

Vratite ga u posudu za prašinu, a zatim ga stavite u robota. Zatvorite gornji poklopac i pritisnite dugme na upravljačkoj tabli bazne stanice, robot se vraća u baznu stanicu.

Ako je potrebno zamijeniti filter, molimo vas da ga izvadite iz kutije za prašinu i zamijenite novim.



Očistite glavnu četku

Pritisnite kopče da biste izvadili poklopac glavne četke i glavnu četku.

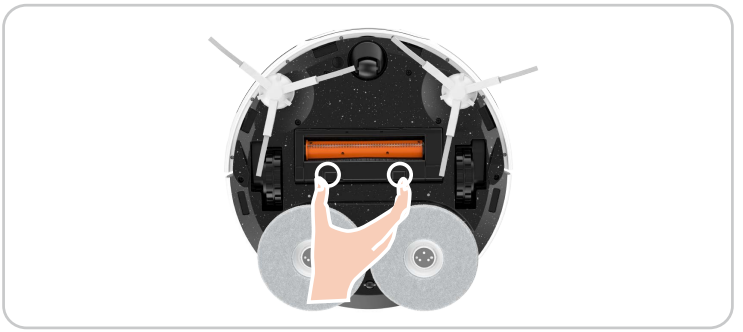

Pritisnite dugme na kraju čistača i okrenite ga da biste uneli oštricu u njega. Koristite oštricu da odsečete kosu zapletenu na glavnoj četki, uklonite valjak na jednom kraju glavne četke da biste je očistili, a zatim ponovo instalirajte glavnu četku na svoje mesto.

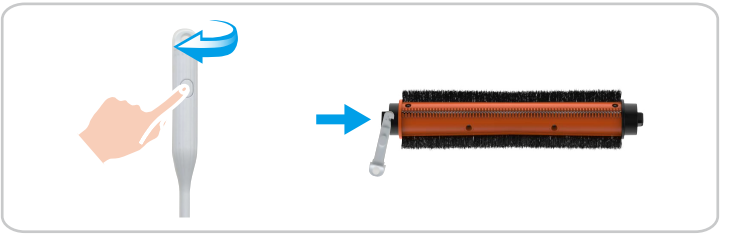

Čiste točkove

Izvucite Univerzalni točkić direktno rukom, zatim ga očistite skrivenim alatom za čišćenje i ponovo ga instalirajte na mesto.

Ako se nakon dugotrajne upotrebe pojave neobični zvukovi, molimo vas da skinete univerzalni točak i dodate mazivo u metalnu osovinu.

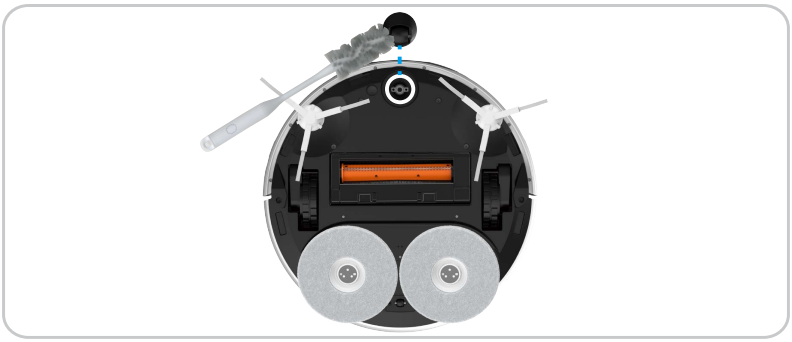

Očistite pogonske točkove pomoću skrivenog alata za čišćenje.

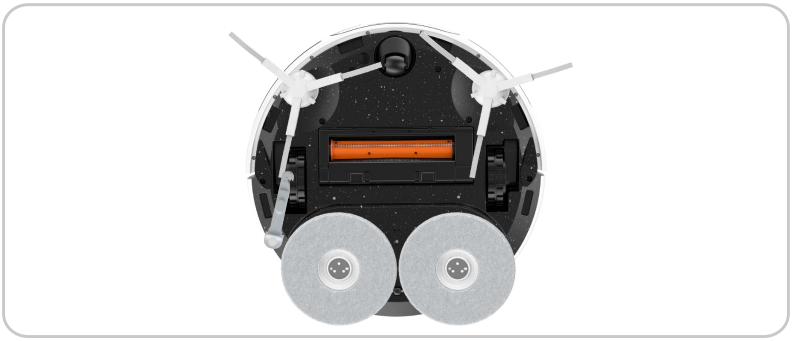

Očistite važne delove

Obrišite i očistite senzore litice, senzor materijala, kontakte za punjenje, RGB kameru, senzore prepreka, senzor ivice i infracrveni prijemni terminal mekom suvom krpom.



Očistite spremnik za čistu vodu/spremnik za otpadnu vodu

Otvorite poklopac, otpustite kopču, izvucite filter prema gore da ga očistite.



Ispraznite otpadne vode i koristite čistač za uklanjanje prljavštine u spremniku za otpadne vode.



Zamenite sredstvo za čišćenje

1. Izvadite rezervoar za otpadnu vodu, uklonite zaštitnu foliju i zapečatite bocu.
2. Postavite bocu sa rastvorom za čišćenje prema ilustraciji na baznoj stanici.
3. Nakon završetka instalacije, vratite rezervoar za otpadnu vodu na Baznu stanicu.



Zamenite kese za prašinu

Otvorite gornji poklopac kutije za sakupljanje prašine, podignite ručku vreće za prašinu da je izvadite i odbacite.

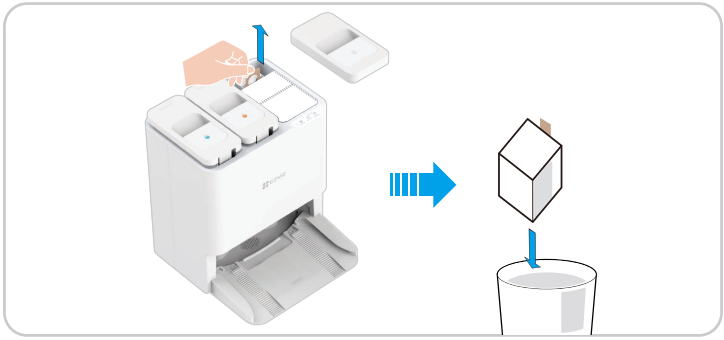

Postavite novu vrećicu za prašinu na mesto, a zatim zatvorite gornji poklopac.



Zamenite bočnu četku

Izvucite staru bočnu četku, a zatim pritisnite novu u položaj.

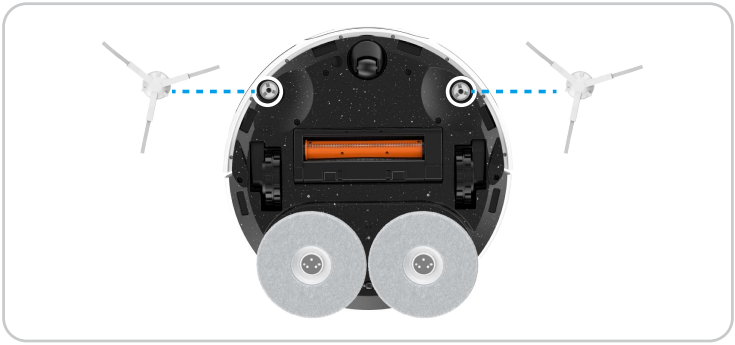

Očistite baznu stanicu

Koristite alat za čišćenje ili krpe za čišćenje unutrašnjosti bazne stanice i čišćenje sudopere.

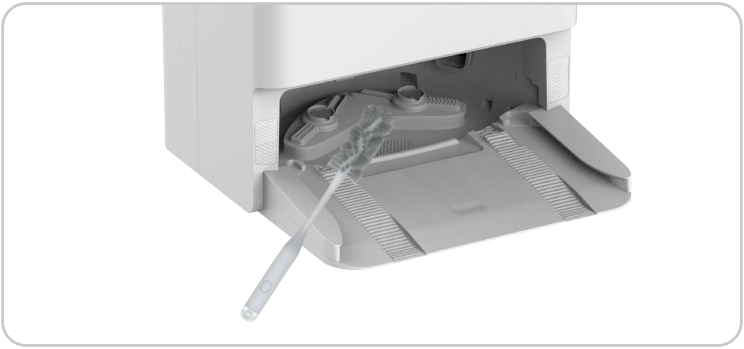

Čist filter za ulazni vazduh

1. Otvorite gornji poklopac kutije za sakupljanje prašine, a zatim podignite ručku kese za prašinu. Okrenite i izvadite ulazni filter za vazduh na dnu kutije za sakupljanje prašine.
2. Isperite čistom vodom i osušite je, a zatim vratite u kutiju za sakupljanje prašine.



Očistite kanal za sakupljanje prašine

Za robota: Nakon što izvadite posudu za prašinu, koristite alat poput tanke mekane četkice da biste je gurnuli u kanal za sakupljanje prašine i očistili ga.



Za baznu stanicu: Nakon što izvadite vrećicu za prašinu, koristite alat poput tankog mekanog četkice da biste je protegnuli u priključak za sakupljanje prašine ili kanal za sakupljanje prašine kako biste ga očistili.



Problem	Rešenje
Neuspjeh punjenja	Molimo potvrdite da li je napojni kabl bazne stanice dobro priključen.
Neuspjeh punjenja	Ima puno prepreka blizu bazne stanice. Molimo očistite prepreke ispred bazne stanice.
	Preporučuje se da robota vratite na baznu stanicu pre svakog čišćenja i osigurate da robot počne raditi od bazne stanice.
	Visok otpor tla. Predlaže se da se bazna stanica premesti na ravnu i svetlu pločicu.
	Pod je klizav. Preporučuje se brisanje poda ispred bazne stanice.
	Netačna lokacija bazne stanice. Molimo proverite da li je lokacija bazne stanice na mapi tačna.
	Molimo vas da ne postavljate baznu stanicu direktno na sunčevo svetlo.
Kada se puni, izuzetak u radu u blizini bazne stanice	Postoje prepreke u rasponu od 1,5m ispred bazne stanice i u rasponu od 0,1m sa strane. Molimo uklonite prepreke direktno ispred bazne stanice.
	Molimo koristite mekan materijal (maramicu ili meku suvu krpu) da obrišete kontakt za punjenje na repu robota.
	Prevucite pogonske točkove robota i dopunite gusenice na dnu bazne stanice.
	Molimo potvrdite da li je lokacija instalacije bazne stanice direktno izložena sunčevoj svetlosti.
Nenormalni zvuk/tresak tokom čišćenja	Strani predmeti zapleteni za točkove, bočne četke ili glavnu četku, molimo vas da ugasite robota i očistite ga pre pokretanja.
	Gumeni trak na priključku za sakupljanje prašine grebe pod, što je normalna pojava.
	Ako je krpa za brisanje uvijena, uklonite sklop za brisanje i ponovo instalirajte krpu za brisanje.
Rezervoar otpadne vode neprestano pumpa vodu	Očistite baznu stanicu. Za više informacija, pogledajte stranicu 28.
Ne mogu se povezati na Wi-Fi	Slab signal Wi-Fi, molimo vas da se osigurate da je Robot u području sa dobrim Wi-Fi signalom.
	Izuzetak veze Wi-Fi-a. Resetujte Wi-Fi i preuzmite najnoviju EZVIZ aplikaciju, a zatim pokušajte da skenirate QR kod na robotu kako biste ga ponovo povezali.
Ne mogu izbeći prepreke	Koristite alat za duvanje vazduha da očistite staklo na sočivu, ili možete koristiti mekane maramice ili suvu krpu da prebrišete staklo na sočivu.
	Performanse izbegavanja prepreka robota će se smanjiti prilikom susreta sa objektima visoke propustljivosti (kao što su staklo), visokog odbijanja (kao što su polirani metal), ili niskog odbijanja (kao što su crni objekti) usled uticaja okoline.
Nenormalno izbegavanje prepreka	Koristite alat za duvanje vazduha da očistite staklo na sočivu, ili možete koristiti mekane maramice ili suvu krpu da prebrišete staklo na sočivu.
Četkica sa strane se odvojila tokom čišćenja	Okrenite robota i ponovo instalirajte bočnu četku, pobrinite se da je potpuno instalirate dok ne čujete zvuk \"klik\".
Otkrivanje sprečavanja pada nije uspelo, robot ne može izbeći stepenice ili visoke površine.	Koristite mekane maramice ili suvu krpu da obrišete senzore za prepreke.

Ne može sakupljati prašinu, loš efekat sakupljanja prašine ili neobični zvuk pri sakupljanju prašine	Molimo proverite da li je usisna cev za sakupljanje prašine robota i bazne stanice zaglavljena, ako jeste, molimo pogledajte metodu čišćenja usisne cevi za sakupljanje prašine u ovom korisničkom priručniku.
	Pun kese prašine. Ako je tako, zamenite novom jednokratnom kesom za prašinu.
	Izlaz za vazduh kutije za prašinu robota je zaglavljen, molimo očistite ga i izvadite strane predmete.
Ne može se sušiti automatski	Auto sušenje funkcija je isključena na aplikaciji, molimo provjerite postavke na aplikaciji.
	Tokom sušenja, pritisnite dugme na Robotu ili Robot napusti baznu stanicu, sušenje će se završiti ranije.
Nenormalan rad	Ako se problem nastavi nakon što su razmotreni mogući uzroci navedeni gore, komponente mogu biti neispravne. Molimo kontaktirajte odjel za korisničku podršku.

Za dodatne informacije o robotu, molimo posetite www.ezviz.com.

Ekološke mjere opreza

Hemijske supstance sadržane u ugrađenoj litijum-jonskoj bateriji ovog proizvoda mogu izazvati zagađenje životne sredine. Molimo vas da je uklonite pre odlaganja i pošaljete u profesionalnu stanicu za reciklažu baterija radi centralizovanog odlaganja.
Koraci za uklanjanje baterije (sledeće informacije se odnose samo na odlaganje uređaja, a ne na uputstva za svakodnevnu upotrebu):

1. Dajte robotu da pređe u stanje niske potrošnje energije koje se ne može očistiti bez dodirivanja bazne stanice.
2. Isključite robota i uklonite bočnu četku i posudu za prašinu.
3. Okrenite robota i uklonite šrafove na dnu.
4. Uklonite poklopac baterije.
5. Izvadite bateriju.

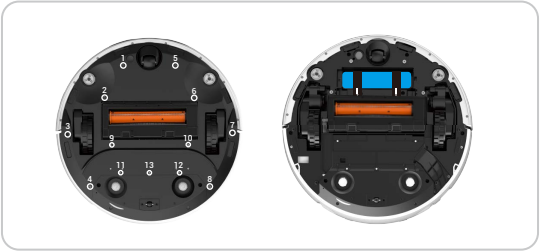

- Prilikom rastavljanja baterije, molimo vas da se pobrinite da je napajanje ispražnjeno i da radite s isključenom baznom stanicom.
- Molim vas da rastavite čitav paket baterija zajedno i da ne oštetite kućište paketa baterija kako biste izbjegli kratki spoj ili curenje opasnih tvari.
- Ako baterija ima izlučevinu i slučajno je dodirnete, molimo isperite je obilno vodom i odmah potražite medicinsku pomoć.
- Ovaj proizvod ne bi trebalo da se odbaci nakon isteka roka trajanja ili nakon što popravka ne može normalno da funkcioniše, molimo da ga predajete preduzeću koje je kvalifikovano za odlaganje WEEE, molimo da se obratite nacionalnim ili lokalnim propisima o odlaganju WEEE za pravilan metod.
- Režim mirovanja: Bazna stanica će ući u režim mirovanja nakon što se robot isključi 10 minuta: 0,5 W.

Punjiva litijum-jonska baterija

Tip baterije uređaja: Prenosiva baterija. Baterija ovog uređaja se ne može izvaditi, što predstavlja rizik ako se izvadite.
Model baterije: PK-01RT-18650-4S2P
Nominalni napon: 14,4 V DC
Nominalni kapacitet: 5.1Ah
Nazivna energija: 73.44Wh

Hemijski sastav	CAS broj.	Težina (%)
Kobalt litij mangan nikl oksid	346417-97-8	34,61%
Grafit	7782-42-5	18,32%
Čelično kućište	12597-68-1	16,49%
Elektrolit	21324-40-3	11,2%
Koperijska folija	7440-50-8	6,66%
Aluminijumska folija	7429-90-5	3,05%
Razdoblje	9002-88-4	2,22%
PCB	26265-08-7	1,9%
PVC	9002-86-2	1,73%
EVA	24937-78-8	1,64%
Izolacioni papir	/	0,89%
Nikal(Ni)	7440-02-0	0,4%
Polikarbonat	25037-45-0	0,38%
Lemilna žica	7440-31-5	0,26%
Lepak	9010-98-4, 9003-35-4	0,25%

Inicijative u vezi korišćenja video proizvoda

Драги корисници EZVIZ-а,

Технологија утиче на сваки аспект нашег живота. Као компанија која гледа у будућност, свесни смо улоге коју технологија игра у побољшању ефикасности и квалитета нашег живота. Истовремено, свесни смо потенцијалне штете коју може да причини неодговорно коришћење технологије. На пример, видео производи могу да сниме реалне, комплетне и јасне слике, те они представљају велику вредност у представљању факата. Ипак, неодговарна дистрибуција, коришћење и/или обрада видео записа може да угрози приватност, законита права и интересе других.

Одане иновирању технологије за добро, ми у EZVIZ-у заједно се залажемо за одговорно и исправно коришћење видео производа од стране сваког корисника, како би заједнички створили позитивно окружење у коме сви прилагођени приступају сродним правилима и коришћењима у складу са примењивим законима и прописима, респектују интересе и права јединственика и популаризују друштвену моралу.

Овде су иницијативе EZVIZ-а на које ћемо обратити вашу пажњу:1. Сваки појединац има прихватљиво очекивање приватности, и коришћење видео производа не би смело да буде у сукобу са таквим прихватљивим очекивањем. Стога би обавештење о упозорењу које разјашњава опсег надзора требало да буде приказано на разумен и ефикасан начин приликом инсталирања видео производа на јавним местима. За непублична места, права и интересе укључених људи треба трезвено оценити, укључујући установљавање видео производа само након добијања сагласности заинтересованих страна, као и спречавање инсталирања високо-невидљивих видео производа без знања других.2. Видео продукти објективно снимају снимке стварних активности у одређеном временском и просторном опсегу. Корисници треба трезвено да идентификују људе и права укључена у овај опсег унапред, као би избегли било каква угрожавања портрета, приватности или других законских права других, као и да заштите себе користећи видео производе. Када омогућите функцију снимања аудио записа на својој камери, звукови, укључујући разговоре, биће забележени у опсегу надзора. Јако препоручујемо комплексну процену потенцијалних извора звука у опсегу надзора, како би се потпуно разумела неопходност и разумљивост пре укључивања функције снимања аудио записа.3. Видео продукти код употребе конзистентно генеришу аудио или визуелне податке из реалних сцена - можда укључујући биометријске информације као што су фацијалне слике - на основу одабира функција производа од стране корисника. Такви подаци могу да буду коришћени или обрађени. Видео продукти само су технолошка средства која не и не могу практиковати законске и моралне стандарде да воде законито и исправно коришћење података. Методе и циљеви људи који контролишу и користе генерисане податке праве разлику. Стога, контролори података не би смели само строго да поштују примењиве законе и прописе, већ и потпуно да поштују необавезујуће правила укључујући међународне конвенције, моралне стандарде, културне норме, јавни ред и локалне обичаје. Говоримо искључиво о заштиће приватности и права на портрет, као и других разумљивих интереса.4. Визуелни подаци који се непрекидно генеришу видео продуктима носе права, вредности и друге захтеве различитих страна задовољевајући ефективну заштиту и заштиту од злонамерних упадања. Сваки корисник и контролисање података должни су да примене све разумне и потребне мере да максимизују производ и безбедност података, избегавајући откривање података, неправилни откривање или злоупотребу, укључујући, али не ограничавајући, постављање контроле приступа, избор одговарајуће мрежне околине где се повезују видео производи, установљавање и константно оптимизовање мрежне безбедности.5. Видео продукти су даље доносили даљинске сигурности нашег друштва, верујемо да ће и даље играти позитивну улогу у различитим аспектима нашег свакодневног живота. Било који покушај злоупотребе ових продуката да би се нарушили људски права или учинили кривична дела противнички се супротставља основној цели у технолошким иновацијама и развоју производа. Подстичемо сваког корисника да установи сопствене методе и правила за оцењивање и мониторинг коришћења видео продуката, као би се осигурало да ови продукти увек буду коришћени на одговарајући, разуман и добронамеран начин.